

Handleiding

Venue Master  
[www.scents.be](http://www.scents.be)

# Inhoud

1. Technische details	3
2. Wat zit er in de doos?	3
3. De geurfles installeren	4
4. Het toestel manueel instellen	5
5. Het toestel instellen via Bluetooth	8
6. Intensiteiten en verbruik	10

**BELANGRIJKE OPMERKING:**

Om brand te voorkomen, gelieve enkel het bijgevoegde netsnoer te gebruiken. Haal het toestel niet uit elkaar.  
Bij problemen, gelieve onmiddellijk contact met ons op te nemen.

## 1. Technische Details

Model	Afmetingen	Voltage	Oppervlakte
Venue Master	352*205*167	12 V	800m <sup>2</sup>

## 2. Wat zit er in de doos?

Kijk steeds na of alle onderdelen aanwezig zijn. Als dat niet het geval is, neem dan contact met ons op.

- Geurtoestel
- Geurflesje
- Netsnoer
- Sleutel
- PU-tube

### 3. De geurfles installeren

1. Open de deur met het sleuteltje en haal de geurfles uit het toestel.
2. Draai het flesje los het vul het met geuroolie.
3. Draai de diffuserkop terug op het flesje en plaats het terug in het toestel.

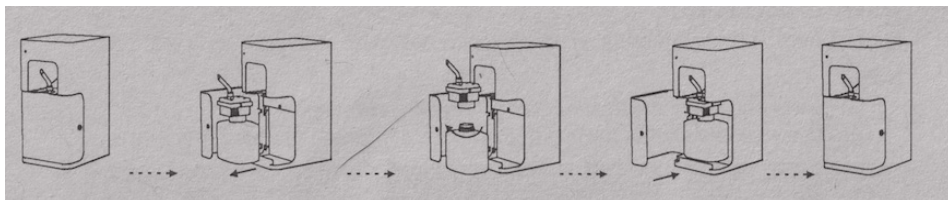

### 4. Bevestiging aan de muur/het plafond

#### Plafond

Bevestig de haak of ijzerdraad bovenop het toestel.

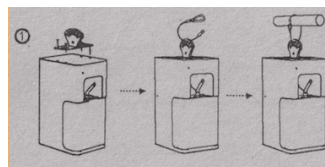
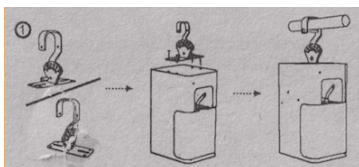

#### Muur

Bevestig de houder aan de muur en plaats het toestel in de houder.

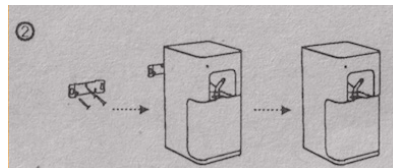

## 5. Het toestel instellen via Bluetooth

### Stap 1: Download de app!

Open de Apple Appstore of de Google PlayStore en zoek de app Scent Marketing.

### Stap 2: Bluetoothverbinding & locatievoorziening

Zorg ervoor dat de bluetoothfunctie en locatievoorziening van je smartphone aan staan. Open de app.

### Stap 3: Een toestel toevoegen.

Wanneer je de app opent, verschijnt het toestel meteen. Als er maar 1 toestel in de ruimte staat, zie je automatisch het juiste toestel. Klik het toestel aan en vul het algemene wachtwoord 8888 in.

### Stap 4: Programmaties instellen

Ga naar het tabblad “werktijden” om de programmaties in te stellen. Dit zijn de tijden waarop het apparaat begint te werken. Met het plusteken kan je meerdere programma’s instellen. 1 programma kan vb. zijn: “Maandag tot woensdag van 10:00 tot 17:00 uur.”

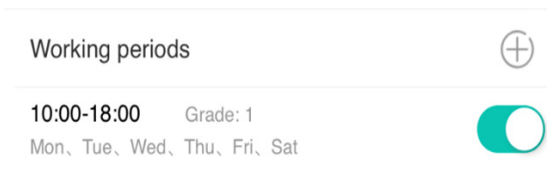

1. Duid de dagen aan waarop het programma moet werken.
2. Kies het uur waarop het toestel moet beginnen werken.
3. Kies het uur waarop het toestel moet stoppen met werken.
4. Stel de intensiteit in.

Hoe hoger de intensiteit, hoe langer de werkingsduur van het apparaat. VB.: bij intensiteit 3 zal het toestel 20 sec draaien (= effectieve geurverspreiding) en 120 sec stoppen.

Sla het programma op door het vakje rechtsboven aan te vinken.

## 6. Intensiteiten en verbruik

Graad	Werktijd	Pauzetijd	Verbruik
G1	15 sec	300 sec	0,3 g/u
G2	15 sec	150 sec	0,4 g/u
G3	20 sec	120 sec	0,6 g/u
G4	20 sec	85 sec	0,7 g/u
G5	25 sec	80 sec	0,9 g/u
G6	30 sec	75 sec	1,0 g/u
G7	30 sec	60 sec	1,2 g/u
G8	30 sec	50 sec	1,3 g/u
G9	30 sec	40 sec	1,5 g/u
G10	30 sec	33 sec	1,7 g/u
G11	33 sec	30 sec	1,9 g/u
G12	40 sec	30 sec	2,1 g/u
G13	50 sec	30 sec	2,3 g/u
G14	60 sec	30 sec	2,5 g/u
G15	75 sec	30 sec	2,7 g/u
G16	80 sec	25 sec	2,9 g/u
G17	85 sec	20 sec	3,1 g/u
G18	120 sec	20 sec	3,3 g/u
G19	150 sec	15 sec	3,5 g/u
G20	300 sec	15 sec	3,7 g/u

Gebruik de + of - om de intensiteit aan te passen.

It just makes...

scents

Mode d'emploi

Venue Master  
[www.scents.be](http://www.scents.be)

## Table des matières

1. Détails techniques	13
2. Qu'y a-t-il dans la boîte ?	13
3. Installation du flacon de parfum	14
4. Montage au mur/au plafond	15
5. Configuration de l'appareil via Bluetooth	18
6. Intensités et consommation	20

**NOTE IMPORTANTE:**

Pour éviter tout risque d'incendie, n'utilisez que le cordon d'alimentation fourni. Ne démontez pas l'appareil.  
En cas de problème, veuillez nous contacter immédiatement.

## 1. Détails techniques

Model	Dimensions	Voltage	Surface
Venue Master	352*205*167	12 V	800m <sup>2</sup>

## 2. Qu'y a-t-il dans la boîte?

Vérifiez toujours que toutes les pièces sont présentes. Si ce n'est pas le cas, veuillez nous contacter.

- Appareil de parfumerie
- Flacon de parfum
- Cordon d'alimentation
- Clé
- Tube en PU

### 3. Installation du flacon de parfum

1. Ouvrez la porte à l'aide de la clé et retirez le flacon de parfum de l'appareil.
2. Dévissez le flacon et remplissez-le d'huile parfumée.
3. Revissez la tête du diffuseur sur le flacon et le replacer dans l'appareil.

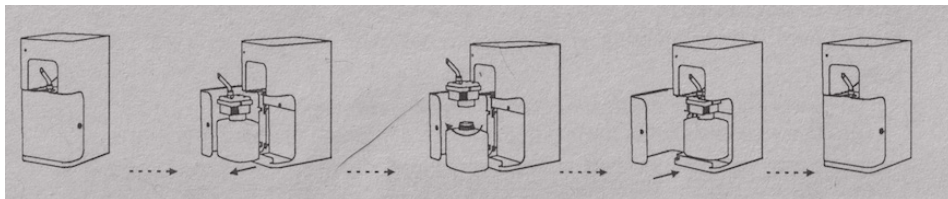

### 4. Montage au mur/plafond

#### Plafond

Fixez le crochet ou le fil de fer au sommet de l'appareil.

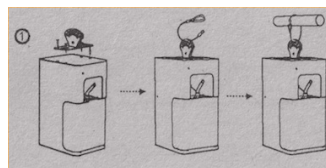
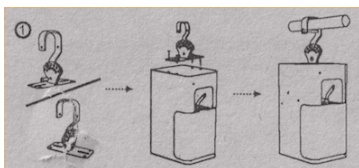

#### Mur

Fixez le support au mur et placez l'appareil dans le support.

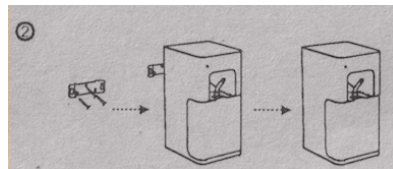

## 5. Configuration de l'appareil via Bluetooth

### Étape 1: Télécharger l'application!

Ouvrez l'Apple Appstore ou le Google PlayStore et recherchez l'application Reima.

### Étape 2: Connexion Bluetooth et fonction de localisation

Assurez-vous que la fonction Bluetooth et la fonction de localisation de votre smartphone sont activées. Ouvrez l'application.

### Étape 3: Ajouter un appareil.

Lorsque vous ouvrez l'application, l'appareil apparaît immédiatement. S'il n'y a qu'un seul appareil dans la pièce, vous verrez automatiquement l'appareil correct. Cliquez sur l'appareil et entrez le mot de passe général 8888.

### Étape 4: Définir les programmes

Sous "Working periods", réglez l'heure souhaitée. Il s'agit des heures auxquelles l'appareil commence à fonctionner. Le signe plus permet d'établir plusieurs programmations. Par exemple, 1 programmation peut être: "Du lundi au mercredi de 10h à 17h."

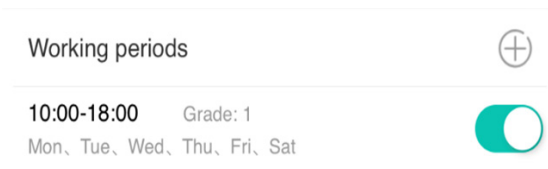

1. Indiquer les jours de fonctionnement du programme.
2. Sélectionner l'heure à laquelle l'appareil doit commencer à fonctionner.
3. Sélectionner l'heure à laquelle l'appareil doit cesser de fonctionner.
4. Définir l'intensité.

Plus l'intensité est élevée, plus le temps de fonctionnement de l'appareil est long. Ainsi, par exemple: à l'intensité 3, l'appareil fonctionnera pendant 20 sec (= diffusion effective) et s'arrêtera pendant 120 sec.

Sauvegardez la programmation en cochant la case en haut à droite.

## 6. Intensités et consommation

Grade	Temps de travail	Temps de pause	Consommation
G1	15 sec	300 sec	0,3 g/u
G2	15 sec	150 sec	0,4 g/u
G3	20 sec	120 sec	0,6 g/u
G4	20 sec	85 sec	0,7 g/u
G5	25 sec	80 sec	0,9 g/u
G6	30 sec	75 sec	1,0 g/u
G7	30 sec	60 sec	1,2 g/u
G8	30 sec	50 sec	1,3 g/u
G9	30 sec	40 sec	1,5 g/u
G10	30 sec	33 sec	1,7 g/u
G11	33 sec	30 sec	1,9 g/u
G12	40 sec	30 sec	2,1 g/u
G13	50 sec	30 sec	2,3 g/u
G14	60 sec	30 sec	2,5 g/u
G15	75 sec	30 sec	2,7 g/u
G16	80 sec	25 sec	2,9 g/u
G17	85 sec	20 sec	3,1 g/u
G18	120 sec	20 sec	3,3 g/u
G19	150 sec	15 sec	3,5 g/u
G20	300 sec	15 sec	3,7 g/u

Utilisez les touches fléchées pour régler l'intensité.

It just makes...

scents

scents BV  
Vakenderveld 7, bus 4  
2500 LIER  
0032 3 233 66 16  
info@scents.be  
www.scents.be